



► Kraftmuseet – takarbeid Naustbakken 7

Entreprise P1386 Takarbeid NB7

Del II - Kontraktsgrunnlaget

Oppdragsnr.: 52602482 Dokumentnr.: 051 Versjon: F01 Dato: 2026-06-02

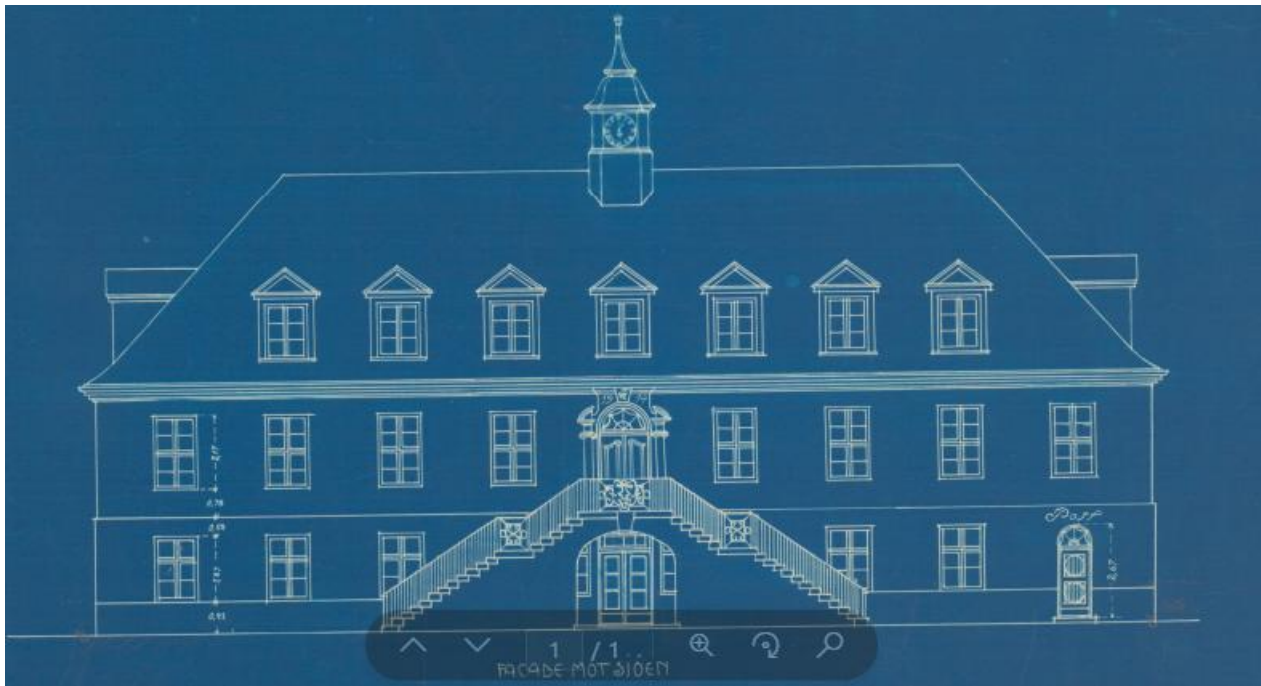

Oppdragsgiver: Kraftmuseet – Norsk Vasskraft- og Industristadmuseum
Oppdragsgivers kontaktperson: Liv Eirill Evensen
Entreprenør: Ikke valgt
Entreprenørens kontaktperson: Ikke valgt
Rådgiver: Norconsult Norge AS
Oppdragsleder: Tor Eivind Osmo, Norconsult
Fagansvarlig ARK: Ivar Tveito Eidnes, Norconsult
Andre nøkkelpersoner: Halldor Gjernes , Norconsult
Kåre Kalhagen Eitrheim, Norconsult
Eirik Aase, Norconsult

F01	2026-06-02	Kontraktsgrunnlaget	TorOsm	KKEit	TorOsm
Versjon	Dato	Beskrivelse	Utarbeidet	Fagkontrollert	Godkjent

Takarbeid Naustbakken 7

P 1386

Oppdragsnr.: **52602482** Dokumentnr.: **051** Versjon: **F01**

Innhold

A.	Generell del	8
A.1	Innledning	8
A.2	Kort om kontraktsarbeidets omfang	8
A.3	Organisasjon og entreprisemodell	8
A.1.1	<i>Entrepriseoppdeling</i>	8
B.1.1	<i>Byggherrens organisering av prosjektet</i>	8
C.1.1	<i>Entreprenørens organisasjon</i>	8
D.1.1	<i>Underentreprenører</i>	9
A.4	Dokumentliste	9
B.	Kontraktsbestemmelser	10
B.1	Alminnelige kontraktsbestemmelser	10
B.2	Spesielle kontraktsbestemmelser – endringer til NS 8406	10
B.3	Andre spesielle kontraktsbestemmelser – seriøsitetskrav	12
B.4	Krav til lønns- og arbeidsvilkår	12
E.1.1	<i>Krav til HMS-kort</i>	12
F.1.1	<i>Pliktig medlemskap i leverandørregister</i>	13
G.1.1	<i>Krav om faglærte håndverkere</i>	13
H.1.1	<i>Læringer</i>	13
I.1.1	<i>Rapporteringsplikt til Oppdrags- og arbeidsforholdsregisteret (OAR)</i>	13
J.1.1	<i>Internkontroll. Sikkerhet, helse og arbeidsmiljø (SHA)</i>	13
K.1.1	<i>Bruk av underleverandører, herunder innleid arbeidskraft fra bemanningsforetak</i>	14
L.1.1	<i>Krav om betaling til bank</i>	14
M.1.1	<i>Obligatorisk tjenestepensjon (OTP)</i>	15
N.1.1	<i>Mislighold av kontraktsforpliktelse - konsekvenser for senere konkurranser</i>	15
O.1.1	<i>Revisjon</i>	16
C	Tekniske krav	17
C.1	Tekniske rammebetingelser	17
C.1.1	<i>Ytre miljø</i>	17
C.1.2	<i>Andre rammebetingelser</i>	17
C.2	Teknisk beskrivelse	17
C.3	Tegninger og modeller	17
C.3.3	Tegninger	17
C.3.4	<i>BIM-modell</i>	17
C.4	Tekniske referansedokumenter	17
D	Krav til byggeprosessen	18
D.1	Administrative rutiner	18
D.1.1	<i>Kommunikasjon i prosjektet</i>	18
D.1.2	<i>Møter</i>	18
D.1.3	<i>Ingen tekst her</i>	18

D.1.4	Distribusjon av tegninger og annet arbeidsgrunnlag	18
D.1.5	Kontroll av arbeidsgrunnlaget	18
D.1.6	Endringsbehandling	18
D.1.7	Fakturering	18
D.2	Kvalitetssikring	19
D.2.1	Kvalitetsplan	19
D.2.2	Kontroll og kontrollplaner	19
D.2.3	Planlegging	19
D.3	Sikkerhet, Helse og arbeidsmiljø (SHA) samt ytre miljø	19
D.3.1	Generelt	19
D.3.2	Koordinator for utførelsesfasen	19
D.3.3	Hovedbedrift	19
D.4	Øvrige krav til byggeprosessen	20
D.4.1	Dokumentasjon	20
D.4.2	Offentlig omtale av prosjektet	20
E	Frister og dagmulker	21
E.1	Frister	21
E.1.1	Fysiske arbeider	21
E.1.2	Dokumentleveranser	21
E.2	Dagmulker	21
E.3	Framdriftsplanlegging	21
F	Vederlaget	22
F.1	Prissammenstilling	22
F.2	Regningsarbeider	22
F.2.1	Mannskap	22
F.2.2	Maskinleie	23
F.2.3	Materialer og utstyr	23
F.3	Påslag for side- og underentrepriser	23
F.4	Opsjoner	23
F.5	Regulering	23
G	Oppdragsgivers ytelser	24
G.1	Riggområde	24
G.2	Forlegning og forpleining	24
G.3	Anleggsytelser	24
G.4	Materialer og produkter (jf. NS 8406 pkt. 18)	24
G.5	Kranseskål	24

Vedlegg 25

Takarbeid Naustbakken 7

P 1386

Oppdragsnr.: **52602482** Dokumentnr.: **051** Versjon: **F01**

A. Generell del

A.1 Innledning

Naustbakken 7 ligger i Tyssedal i Ullensvang kommune, og fungerer som administrasjonsbygg for Kraftmuseet. Bygget er regnet som bevaringsverdig, men har ikke status som vernet.

A.2 Kort om kontraktsarbeidets omfang

Oppdragsgiver innbyr med dette til konkurranse om kontrakt for utskifting og rehabilitering av tak og vinduer for Naustbakken 7. Eksisterende skifertak skal gjenbrukes i størst mulig grad, men må suppleres med nytt der det er hensiktsmessig. Det skal etableres nytt su-tak, vindtetting, takvinduer, vinduer i tak ark og etablering nye snøfangere. I tillegg skal det prises etterisolering som opsjon.

For tiltaket vil utførelsen bli plassert i tiltaksklasse 1

A.3 Organisasjon og entreprisemodell

A.1.1 Entrepriseoppdeling

Entreprise	Ansvarsområde
Utførelsesentreprise NS8406	Denne kontrakt

B.1.1 Byggherrens organisering av prosjektet

Rolle	Navn (firma, person)
Byggherre	Kraftmuseet
Prosjektleder (PL)	
Prosjekteringsleder/Prosjekteringsgruppeleder (PGL)	
Byggeleder (BL)	
Koordinator(er) (KP/KU)	Se Plan for sikkerhet, helse, arbeidsmiljø og ytre miljø
Hovedbedrift	Se Plan for sikkerhet, helse, arbeidsmiljø og ytre miljø.
Arkitekt (ARK)	Norconsult Norge AS
Bygg (RIB)	Norconsult Norge AS

C.1.1 Entreprenørens organisasjon

Entreprenøren skal utarbeide organisasjonsplan med nøkkelfunksjoner og hvem som innehar disse.

Organisasjonsplanen skal vise forbindelse mellom entreprenørens prosjektorganisasjon og de øvrige ledd i dennes virksomhet.

D.1.1 Underentreprenører

Firmanavn	Ansvarsområde

A.4 Dokumentliste

Komplett konkurransegrunnlag, se 000 dokument- og tegningsliste for komplett liste.

B. Kontraktsbestemmelser

B.1 Alminnelige kontraktsbestemmelser

Norsk Standard NS 8406:2009 "Forenklet norsk bygge- og anleggskontrakt" skal gjelde med endringer som beskrevet i pkt. **Error! Reference source not found.** og B.3.

B.2 Spesielle kontraktsbestemmelser – endringer til NS 8406

De enkelte punkter er nummerert med referanse til tilsvarende bestemmelser i NS 8406. Nye punkter er nummerert fortløpende etter standardens punkter.

Om opplysninger gitt i tilbudet mv.

Opplysninger gitt i tilbudet om kvalifikasjoner og om fastsatte tildelingskriterier, som grunnlag for byggherrens vurdering av entreprenøren før inngåelse av kontrakt, forplikter entreprenøren i kontraktsperioden.

Punkt 7 – Varsler og krav

Nytt annet avsnitt:

Det presiseres at første avsnitt ikke gjelder for krav som fremsettes i sluttoppgjøret. Byggherrens frist for eventuelle innsigelser mot slike krav, herunder at entreprenøren ikke har varslet kravene i tide, fremgår av pkt. 25.2.

Punkt 8 – Sikkerhetsstillelse

Andre avsnitt utgår og erstattes av:

Byggherren stiller ikke sikkerhet.

Punkt 9 – Forsikring

Nytt fjerde avsnitt:

Forsikringen skal gjelde inntil alle entreprisekontraktene i prosjektet er overtatt av byggherren.

Punkt 18.1 – Byggherrens medvirkningsplikt

Nytt tredje avsnitt:

Tegninger vedlagt kontrakten skal ikke benyttes som arbeidstegninger.

Nytt fjerde avsnitt:

Entreprenøren skal selv skaffe til veie de tillatelser som lover og offentlige forskrifter krever av ham for utførelse av kontraktarbeidet, for oppføring av temporære konstruksjoner, lagring og bruk av spesielle materialer etc., med mindre byggherren i kontrakten uttrykkelig har påtatt seg dette ansvaret.

Punkt 18.2 – Entreprenørens plikt til å varsle om svikt ved byggherrens medvirkning

Nytt femte avsnitt:

Entreprenøren kan ikke kreve tidligere levering enn det som anses nødvendig og rimelig, normalt ikke tidligere enn 14 dager før utførelsen av arbeidsoperasjonen. Mindre kompletteringer av underlaget må påregnes helt frem til utførelsestidspunktet.

Punkt 22.5 – Beregning av fristforlengelse

Nytt tredje og fjerde avsnitt:

Entreprenøren skal i sin fremdriftsplanlegging forutsette en økning av kontraktssum på 10 % uten at han i normaltilfellene har krav på slik fristforlengelse.

Overskrides denne grensen er det kun volumet ut over 10 % økning av kontraktssum som gir grunnlag for fristforlengelse.

B.3 Andre spesielle kontraktsbestemmelser – seriøsitetskrav

B.4 Krav til lønns- og arbeidsvilkår

Leverandøren er ansvarlig for at egne ansatte og ansatte hos underleverandører (herunder innleide) som direkte medvirker på kontrakten, har lønns- og arbeidsvilkår i henhold til:

- Forskrift om allmenngjort tariffavtale der denne kommer til anvendelse.
- Forskrift om lønns- og arbeidsvilkår i offentlige kontrakter av 8. februar 2008 der denne kommer til anvendelse. På områder som ikke er dekket av forskrift om allmenngjort tariffavtale, skal lønns- og arbeidsvilkårene være i henhold til landsomfattende tariffavtale for den aktuelle bransje. Med lønns- og arbeidsvilkår menes bestemmelser om minste arbeidstid, lønn, herunder overtidstillegg, skift- og turnustillegg og ulempetillegg, og dekning av utgifter til reise, kost og losji, i den grad slike bestemmelser følger av tariffavtalen.

Leverandøren plikter på skriftlig forespørsel med en rimelig frist å dokumentere lønns- og arbeidsvilkårene for egne arbeidstakere og arbeidstakere hos eventuelle underleverandører (herunder innleide). Dette gjelder bare for arbeidstakere som direkte medvirker på kontrakten. Opplysningene skal dokumenteres ved blant annet kopi av arbeidsavtale, lønnsslipp, timelister og arbeidsgiverens bankutskrift. Dokumentasjonen skal være på personnivå og det skal fremgå hvem den gjelder.

Ved brudd på kravene til lønns- og arbeidsvilkår skal leverandøren uten ugrunnet opphold rette forholdet. Der bruddet på lønns- og arbeidsvilkår har skjedd hos en underleverandør (herunder bemanningsselskaper), er rettingsplikten begrenset til krav som er fremmet skriftlig innen tre måneder etter lønnens forfallsdato, både for krav som følger av allmenngjort tariffavtale og landsomfattende tariffavtale. De vilkår og begrensninger som følger av lov om allmenngjøring av tariffavtaler m.v. av 4. juni 1993 § 13 skal gjelde i begge disse tilfellene.

Byggherren kan holde tilbake et beløp tilsvarende ca. to ganger innsparingen for leverandøren dersom det foreligger mislighold av dokumentasjonsplikten eller mislighold av kravene til lønns- og arbeidsvilkår. Før tilbakeholdelse kan iverksettes, skal byggherren skriftlig ha gitt leverandøren en rimelig frist til å rette forholdet, med varsel om tilbakeholdelse om så ikke skjer. Dersom misligholdet ikke rettes innen fristen, avkortes vederlaget tilsvarende.

Byggherren kan skriftlig heve kontrakten ved vesentlig mislighold av dokumentasjonsplikten eller av kravene til lønns- og arbeidsvilkår hos leverandøren, selv om leverandøren retter forholdene. Dersom det vesentlige misligholdet har skjedd i underleverandørleddet (herunder bemanningsselskaper), kan byggherren på samme måte kreve at leverandøren skifter ut underleverandøren. Dette skal skje uten omkostninger for byggherren.

Alle avtaler leverandøren inngår for utføring av arbeid under denne kontrakten skal inneholde tilsvarende bestemmelser.

E.1.1 Krav til HMS-kort

Alle arbeidstakere som direkte medvirker til å oppfylle kontrakten skal lett synlig bære et gyldig HMS-kort utstedt av Arbeidstilsynet. Ordrebekreftelse, søknadsskjema o.l. aksepteres ikke som HMS-kort. Alle avtaler leverandøren inngår for utføring av arbeid under denne kontrakten skal inneholde tilsvarende bestemmelser.

Arbeidstakere som ikke har gyldig HMS-kort, vil bli bortvist fra bygge- og anleggsplassen. Alle avtaler leverandøren inngår for utføring av arbeid på bygge- og anleggsplassen under denne kontrakten skal inneholde tilsvarende bestemmelser.

F.1.1 Pliktig medlemskap i leverandørregister

G.1.1 Krav om faglærte håndverkere

Ved utførelsen av kontraktsarbeidet skal minimum 50 % av arbeidede timer innenfor bygg- og anleggsganene (de fag som omfattes av utdanningsprogrammet for bygg- og anleggsteknikk) samlet utføres av personer med fagbrev, svennebrev eller dokumentert fagopplæring i henhold til nasjonal fagopplæringslovgivning eller likeverdig utenlandsk fagutdanning. Det skal være fagarbeidere i alle ovennevnte fag.

Kravet kan også oppfylles ved at arbeidede timer er utført av personer som er under systematisk opplæring og er oppmeldt etter kravene i Praksiskandidatordningen, jf. opplæringslova § 23-2, eller etter tilsvarende ordning i annet EU/EØS-land. I enkeltpersonforetak uten ansatte gjelder ovenstående krav for eier.

Leverandøren skal ved oppstart, og på anmodning under gjennomføringen av kontraktsarbeidet, dokumentere hvordan kravet vil bli oppfylt. Ved kontraktavslutning skal det fremlegges oversikt som viser at kravet er oppfylt. Timelister skal fremlegges på anmodning.

Byggherren kan stanse arbeidet dersom det er grunn til å tro at vesentlig mislighold vil inntre. Før stansing kan iverksettes, skal byggherren skriftlig ha gitt leverandøren en rimelig frist til å rette forholdet, med varsel om stansing om så ikke skjer.

H.1.1 Læringer

Det er et krav at leverandører er tilknyttet en lærlingordning og at en eller flere læringer deltar i utførelsen av kontraktarbeidet innenfor bygg- og anleggsganene, jf. forskrift om plikt til å stille krav om bruk av læringer i offentlige kontrakter (heretter kalt FLO).

Leverandøren skal ved oppstart, og på anmodning under gjennomføringen av kontraktsarbeidet, dokumentere hvordan kravene vil bli oppfylt. Ved kontraktavslutning skal det fremlegges oversikt over antall lærlingetimer. Timelister skal fremlegges på anmodning. I den grad manglende oppfyllelse av kravet til lærlingedeltakelse på kontrakten skyldes forhold som omfattes av unntaket i FLO § 9, skal kravet helt eller delvis anses oppfylt.

I.1.1 Rapporteringsplikt til Oppdrags- og arbeidsforholdsregisteret (OAR)

Kontrakt gitt til utenlandsk leverandør eller underleverandør, og alle arbeidstakere på slik kontrakt, skal rapporteres til Skatteetaten i henhold til lov om skatteforvaltning § 7-6.

Leverandøren er ansvarlig for at slik rapportering skjer nedover i kontraktskjeden. Leverandøren skal på forespørsel dokumentere at rapporteringsplikten er oppfylt ved kopi av innmeldingsskjema eller kvittering fra Altinn.

Eventuelt ansvar for overtredelsesgebyr eller tvangsmulkt ilagt byggherren som følge av at leverandøren ikke har overholdt sine forpliktelser etter dette punktet er leverandørens ansvar og skal betales av ham.

Alle avtaler leverandøren inngår for utføring av arbeid under denne kontrakten med leverandører som omfattes av lov om skatteforvaltning § 7-6, skal inneholde tilsvarende bestemmelser.

J.1.1 Internkontroll. Sikkerhet, helse og arbeidsmiljø (SHA)

Leverandøren skal følge den til enhver tid gjeldende arbeidsmiljølov med tilhørende forskrifter, byggherrens SHA-plan og byggherrens eller koordinators anvisninger. Leverandøren plikter å ha et internkontrollsystem iht. forskrift om systematisk helse- miljø og sikkerhetsarbeid i virksomheter. Relevante deler av byggherrens SHA-plan skal innarbeides i, og følges opp gjennom, leverandørens internkontroll. Innarbeidingen skal skje slik at SHA-planens bestemmelser kan identifiseres.

Med mindre annet er avtalt, skal all kommunikasjon mellom nøkkelpersoner i prosjektet foregå på norsk. Leverandøren skal sørge for at arbeidstakerne han og eventuelle underleverandører benytter kan kommunisere på en slik måte at manglende kommunikasjon ikke utgjør en sikkerhetsrisiko. For å unngå at det skjer ulykker fordi ikke alle forstår informasjonen som blir gitt, gjelder følgende:

- Minst én av det utførende personell på ethvert arbeidslag skal kunne forstå og gjøre seg forstått på norsk eller engelsk. Dersom flere utfører oppdrag sammen, skal vedkommende i tillegg forstå og gjøre seg forstått på et språk alle de andre på arbeidslaget forstår og kan gjøre seg forstått på.
- Alle på byggeplassen skal forstå SHA-plan, sikkerhetsopplæring, HMS-rutiner, verneprotokoller, sikkerhetsinstrukser, SJA, sikkerhetsdatablader, bruksanvisning for verktøy og arbeidsutstyr, varselkilter mv. Materialet skal foreligge på det språk vedkommende arbeidstaker bruker som morsmål, såfremt arbeidstakeren ikke forstår informasjonen fullt ut på norsk eller engelsk.

Ved overhengende fare for liv eller helse, kan byggherren umiddelbart og uten forutgående varsel, stanse de aktiviteter som er knyttet til faresituasjonen.

Ved andre mislighold skal byggherren før stansing kan iverksettes, skriftlig ha gitt leverandøren en rimelig frist til å rette forholdet, med varsel om stansing om så ikke skjer.

Byggherren kan heve kontrakten dersom det foreligger vesentlig mislighold eller det er klart at vesentlig mislighold vil inntre. Før heving kan iverksettes, skal byggherren skriftlig ha gitt leverandøren en rimelig frist til å rette forholdet, med varsel om heving om så ikke skjer.

Der slikt mislighold består i stadige brudd på pliktene, kan byggherren heve selv om leverandøren retter forholdene. Byggherren kan på samme måte kreve at leverandøren skifter ut underleverandører. Dette skal skje uten omkostninger for byggherren.

Alle avtaler leverandøren inngår for utføring av arbeid under denne kontrakten på bygge- og anleggsplassen skal inneholde tilsvarende bestemmelser.

K.1.1 Bruk av underleverandører, herunder innleid arbeidskraft fra bemanningsforetak

Leverandøren kan ikke ha flere enn to ledd underentreprenører i kjeden under seg, jf. anskaffelsesforskriften § 8-13 og § 19-3/ forsyningsforskriften § 7-8.

Innleie fra bemanningsforetak til bygningsarbeid på byggeplasser i Oslo, Akershus, Østfold, Buskerud og Vestfold er ikke tillatt etter § 4 i forskrift om innleie fra bemanningsforetak. I andre tilfeller er innleie bare tillatt i samme utstrekning som det kan avtales midlertidig ansettelse etter arbeidsmiljøloven § 14-9 andre ledd bokstav b til e. I bedrifter med tariffavtale kan det gjøres skriftlig avtale med tillitsvalgte etter hovedavtalen om tidsbegrenset innleie, jf. arbeidsmiljøloven § 14-12.

Byggherren kan stanse eller heve kontrakten dersom det foreligger vesentlig mislighold eller det er klart at vesentlig mislighold vil inntre. Før stansing eller heving kan iverksettes, skal byggherren skriftlig ha gitt leverandøren en rimelig frist til å rette forholdet, med varsel om stansing eller heving om så ikke skjer.

L.1.1 Krav om betaling til bank

Lønn og annen godtgjørelse til leverandørens egne ansatte, ansatte hos underleverandører og innleide som direkte medvirker til å oppfylle kontrakten, skal utbetales via bank eller annet foretak med rett til å drive betalingsformidling.

Leverandøren plikter på skriftlig forespørsel med en rimelig frist å dokumentere oppfyllelse av kravet, blant annet ved kopi av bankutskrift fra leverandøren som viser at lønn og annen godtgjørelse er utbetalt til arbeidstakerens konto. Dokumentasjonen skal være på personnivå og det skal fremgå hvem den gjelder.

Ved brudd på kravet om betaling via bank mv. skal leverandøren sørge for retting ved at kontantbetaling omgående opphører.

Byggherren har rett til å holde tilbake et beløp tilsvarende ca. to ganger det beløpet som er utbetalt kontant i strid med kontraktens bestemmelser. Før tilbakeholdelse kan iverksettes, skal byggherren skriftlig ha gitt leverandøren en rimelig frist til å rette forholdet, med varsel om tilbakeholdelse om så ikke skjer. Tilbakeholdsretten opphører så snart retting etter foregående ledd er dokumentert. Dersom kravet ikke er rettet innen overtakelsen avkortes vederlaget tilsvarende.

Vesentlig mislighold av kravet om betaling av lønn og annen godtgjørelse via bank mv., herunder dokumentasjonsplikten, kan påberopes av byggherren som grunnlag for heving, selv om leverandøren retter forholdene. Dersom bruddet har skjedd i underleverandørleddet (herunder bemanningsselskaper), kan byggherren kreve at leverandøren skifter ut underleverandører. Dette skal skje uten omkostninger for byggherren.

Alle avtaler leverandøren inngår for utføring av arbeid under denne kontrakten skal inneholde tilsvarende bestemmelser.

M.1.1 Obligatorisk tjenestepensjon (OTP)

Leverandøren er ansvarlig for at egne ansatte, ansatte hos underleverandører (herunder innleide) som direkte medvirker til å oppfylle kontrakten, har obligatorisk tjenestepensjon i samsvar med lov om obligatorisk tjenestepensjon.

Leverandøren plikter på skriftlig forespørsel med en rimelig frist å dokumentere at alle arbeidere som medvirker til å oppfylle kontrakten og som faller inn under en obligatorisk tjenestepensjonsordning, er innmeldt i en slik ordning. Dokumentasjonen kan inkludere kopi av signert avtale med pensjonsinnretning som viser at leverandøren og/eller underleverandøren har inngått gyldig avtale om OTP-ordning samt dokumentasjon, for eksempel i form av faktura mv., som viser at arbeidstakere som direkte medvirker til å oppfylle kontrakten er innmeldt i OTP-ordningen.

Ved brudd på kravet til obligatorisk tjenestepensjon skal leverandøren rette forholdet.

Byggherren har rett til å holde tilbake et beløp tilsvarende ca. to ganger innsparingen for arbeidsgiveren inntil brudd på krav til obligatorisk tjenestepensjoner dokumentert rettet. Før tilbakeholdelse kan iverksettes, skal byggherren skriftlig ha gitt leverandøren en rimelig frist til å rette forholdet, med varsel om tilbakeholdelse om så ikke skjer. Dersom kravet ikke er rettet innen overtakelsen avkortes vederlaget tilsvarende.

Vesentlig mislighold av kravet til obligatorisk tjenestepensjon, herunder dokumentasjonsplikten hos leverandøren, kan påberopes av byggherren som grunnlag for heving, selv om leverandøren retter forholdene. Dersom bruddet har skjedd i underleverandørleddet (herunder bemanningsselskaper), kan byggherren kreve at leverandøren skifter ut underleverandører. Dette skal skje uten omkostninger for byggherren.

Alle avtaler leverandøren inngår for utføring av arbeid under denne kontrakten skal inneholde tilsvarende bestemmelser

N.1.1 Mislighold av kontraktsforpliktelser - konsekvenser for senere konkurranser

Brudd på pliktene i denne kontrakten vil bli nedtegnet og kan få betydning i senere konkurranser, enten i kvalifikasjons- eller tildelingsomgangen i overensstemmelse med regelverket for offentlige anskaffelser. Alle avtaler leverandøren inngår for utføring av arbeid under denne kontrakten skal inneholde tilsvarende bestemmelser.

O.1.1 Revisjon

Byggherren, eller ekstern revisor engasjert av byggherren, kan gjennomføre revisjon hos leverandøren og eventuelle underleverandører i perioden fra kontraktsinngåelse til slutfaktura er betalt for å undersøke om kontraktens krav blir oppfylt. Denne adgangen omfatter også kontrakter og dokumentasjon i underliggende ledd. Alle avtaler leverandøren inngår for utføring av arbeid under denne kontrakten skal inneholde tilsvarende bestemmelser.

C Tekniske krav

C.1 Tekniske rammebetingelser

C.1.1 Ytre miljø

Naustbakken 7 er ikke et vernet bygg, men er vurdert som bevaringsverdig. Det betyr at det skal tas ekstra hensyn til alle risikoforhold som potensielt kan medføre skade på bygget.

Bygget har bolighus tett på, og entreprenøren forventes å utføre arbeidet til minst mulig sjenanse for disse. Arbeidene skal foregå innenfor tidsrommet kl 07-19, mandag til fredag. Arbeider i helg skal unngås, og må avtales spesielt med byggeleder.

Ved støvende arbeider som kutting/tilpassing av skifer, skal det gjøres tiltak for å begrense støv til omgivelsene. Tiltak for beskyttelse for mannskap er nærmere beskrevet i SHA-plan. Bruk av vinkelsliper skal av hensyn til støv og støv begrenses til et minimum.

C.1.2 Andre rammebetingelser

Tilrigging og drift av anleggsområdet.

Entreprenøren må generelt opptre hensynsfullt og legge arbeidet opp slik at andre konstruksjoner ikke påføres skader. Eventuelle skader må entreprenøren utbedre umiddelbart, uten kostnader for byggherren.

Entreprenøren skal prise og planlegge utføring av sine anleggsarbeid på en slik måte at beboere i nærliggende nabolag i minst mulig grad blir berørt av anleggsdriften. Virksomheter som Statkraft og Fjellfisk skal ha fri tilkomst til sine anlegg, og arbeidet må legges opp på en slik måte at det alltid er tilkomst for nødetater og beredskapsoppfølging på kraftanlegget, på kort varsel.

Riggområdet er avgrenset iht skisse i SHA-plan. Entreprenør vil etter nærmere avtale kunne få tilgang til toalettfasiliteter og vann i Naustbakken 7, samt spiserom/pauserom i Naustbakken 3.

Naustbakken 7 vil være stengt for ordinær drift i anleggsperioden.

C.2 Teknisk beskrivelse

Norsk standard NS 3420 "Beskrivelsestekster for bygg, anlegg og installasjoner" 202401 utgave gjelder for denne kontrakten.

Teknisk beskrivelse er innarbeidet i postene/prosessene i mengdebeskrivelsen.

C.3 Tegninger og modeller

C.3.3 Tegninger

Se vedlegg 000 Dokument- og tegningsliste

C.3.4 BIM-modell

Det er ikke etablert en BIM-modell for dette prosjektet.

C.4 Tekniske referansedokumenter

Se vedlegg 000 Dokument- og tegningsliste

D Krav til byggeprosessen

D.1 Administrative rutiner

D.1.1 Kommunikasjon i prosjektet

Korrespondanse skal gå via byggeleder.

Byggeleder behandler og distribuerer videre i nødvendig omfang. Alle tegninger, dokumenter, referater etc skal oversendes elektronisk.

D.1.2 Møter

Jf. NS 8406 pkt. 6.

Byggemøter avholdes på byggeplass, vanligvis hver 14. dag.

D.1.3 Ingen tekst her

D.1.4 Distribusjon av tegninger og annet arbeidsgrunnlag

Tegninger og annet arbeidsunderlag vil kun bli gjort tilgjengelige på elektronisk format og ev. gjennom prosjekthotellet. Entreprenøren må vederlagsfritt selv sørge for nødvendig utskrift og mangfoldiggjøring av tegningene.

D.1.5 Kontroll av arbeidsgrunnlaget

En del tegninger og dokumenter skal kontrolleres av entreprenøren før de kan ferdigstilles.

Entreprenøren skal kontrollere den prosjekterte løsningens gjennomførbarhet og eventuelt fremme forslag til endringer i utførelse.

Frist for tilbakemelding er 14 kalenderdager dersom ikke annet er avtalt for det spesifikke dokument.

D.1.6 Endringsbehandling

Endringsbehandling følger bestemmelsene i NS 8406.

D.1.7 Fakturering

Faktura skal sendes på EHF-format.

Av avdragsfakturaer skal fremgå:

- Opparbeidet beløp denne periode.
- Totalt opparbeidet beløp.
- Inntående beløp i henhold til kontrakt.
- Merverdiavgift.
- Sum til utbetaling.

Som vedlegg til faktura skal det legges ved dokumentasjon på at gitt milepel for fakturering er nådd, eventuelt mengdespesifikasjon hvor følgende fremgår:

- Post i mengdebeskrivelsen.
- Kontraktmengde.

- Enhetspris.
- Utført mengde/verdi pr. post denne perioden.
- Totalt utført mengde/verdi pr. post.

D.2 Kvalitetssikring

D.2.1 Kvalitetsplan

Entreprenøren skal utarbeide en kvalitetsplan for kontraktarbeidet. Denne skal baseres på entreprenørens overordnede kvalitetssystem.

Kvalitetsplanen skal dekke alle systematiske tiltak som er nødvendige for å sikre at kontraktens krav til rett kvalitet til rett tid med sikker utførelse tilfredsstilles. Planen skal blant annet omfatte rutiner for planlegging, utførelse, faglig kontroll, dokumentasjon, avvikshåndtering og avviksrapportering.

Kvalitetsplanen skal overleveres byggherren iht. frist gitt i E – Frister og dagmulkter.

Kvalitetsplanen skal holdes oppdatert gjennom hele byggeperioden, og til enhver tid være tilgjengelig for byggherren. Generelt gjelder at prosedyrer skal være utarbeidet og innarbeidet hos entreprenøren før oppstart av arbeidet prosedyren gjelder for.

Entreprenøren skal sørge for at alle underentreprenører følger kontraktens kvalitetsplan.

D.2.2 Kontroll og kontrollplaner

Entreprenøren skal føre kontroll med sine arbeidere for å sikre rett kvalitet på kontraktarbeidene samt utarbeide kontrollplaner og sørge for nødvendig oppfølging og dokumentasjon.

Basert på kontrollplaner vil byggherren identifisere de arbeidere han ønsker å kontrollere. Entreprenøren plikter å varsle byggherren senest 48 timer forut for utførelse/kontroll av slike arbeidere.

D.2.3 Planlegging

D.3 Sikkerhet, Helse og arbeidsmiljø (SHA) samt ytre miljø

D.3.1 Generelt

Byggherren har utarbeidet en plan for sikkerhet, helse, arbeidsmiljø (SHA-plan) som stiller krav til entreprenøren.

D.3.2 Koordinator for utførelsesfasen

Rollen som koordinator for utførelsesfasen (KU) iht. Byggherreforskriften fremgår av SHA-plan.

D.3.3 Hovedbedrift

Hovedbedrift iht. Lov om arbeidsmiljø, arbeidstid og stillingsvern mv. (arbeidsmiljøloven) fremgår av SHA-plan.

D.4 Øvrige krav til byggeprosessen

D.4.1 Dokumentasjon

D.4.1.1 Generelt

All dokumentasjon skal struktureres etter samme struktur (kontoplan) som i mengdebeskrivelsen.

D.4.1.2 Dokumentasjon av byggeprosessen

Dokumentasjonen som utarbeides i løpet av byggeprosessen skal være tilgjengelig for byggherren til enhver tid.

Under arbeidets gang plikter entreprenøren å oversende grunnlag for prosjektering i form av profiler og måledata som anses som nødvendig for en forsvarlig prosjektering. Bilder, måledata, skisser og testresultater som utarbeides for å dokumentere utført arbeid skal fortløpende gjøres tilgjengelig for byggherren og hans kontraktsmedhjelpere.

D.4.1.3 Underlag for som bygget dokumentasjon

Entreprenøren skal levere grunnlag for som bygget-dokumentasjon der byggherren har utført prosjekteringen. Dokumentasjonen skal samles og systematiseres før overlevering. For hvert objekt (f.eks. anleggsdel, bygning, konstruksjon) skal det vedlegges "rødmerkede" tegninger og ev. en rapport som beskriver endret utførelse ift. utførelsesgrunnlaget, med henvisning til vedlagte dokumenter (skisser, profiler etc.).

Dokumentasjonen skal oversendes uten ugrunnet opphold etter at det aktuelle objekt er ferdigstilt og senest innen frist angitt i punkt E – frister og dagmulker.

D.4.1.4 Sluttdokumentasjon/FDV-dokumentasjon

Kraftmuseet nyttar Famac som system for FDV, og all dokumentasjon skal leverast elektronisk i PDF-format, inndelt iht bygningsdelstabellen.

All dokumentasjon skal leveres på norsk.

D.4.2 Offentlig omtale av prosjektet

All informasjon og offentlig omtale av prosjektet skal kanaliseres gjennom byggherren.

E Frister og dagmulkter

E.1 Frister

E.1.1 Fysiske arbeider

For leveranser av fysiske arbeider gjelder følgende frister:

Frist (nr.)	Beskrivelse	Dato	Dagmulkt
1.	Oppstart	2026-08-24	
2.	Overtakelse	2026-11-13	1 ‰ av kontraktssum

E.1.2 Dokumentleveranser

For dokumentleveranser gjelder følgende frister:

Frist (nr.)	Beskrivelse	Dato	Dagmulkt
1.	Kvalitetsplan	2026-08-24	
2.	Detaljert fremdriftsplan	2026-08-24	
3.	Som bygget dokumentasjon	2026-11-06	
4.	FDV-dokumentasjon, sluttdokumentasjon	2026-11-06	1 ‰ av kontraktssum

E.2 Dagmulkter

Se E.1 - Frister.

E.3 Framdriftsplanlegging

Entreprenøren skal utarbeide fremdriftsplan for egne arbeider.

F Vederlaget

F.1 Prissammenstilling

For kontraktssum vises det til avtaledokumentet. Prissammenstilling fremkommer av teknisk mengdebeskrivelse.

Prisene i mengdebeskrivelsen er oppgitt i norske kroner (NOK) eks. mva.

Arbeider som er beskrevet i egne poster, men som ikke er priset, skal forutsettes priset til kr. 0.

For poster som er angitt som regulerbare skal oppgjøret baseres på virkelig utførte mengder som måles opp etter angitte mengdeberegningsregler. Disse poster er merket "Regulerbare" i mengdebeskrivelsen.

F.2 Regningsarbeider

Regningsarbeider må avtales spesielt, og utføres basert på timerater oppgitt i mengdebeskrivelsen

F.2.1 Mannskap

Arbeid betales i henhold til timesatser eks. mva. oppgitt i mengdebeskrivelsen. Timesatsene skal dekke alle entreprenørens kostnader, både direkte og indirekte, samt risiko og fortjeneste. Dette inkluderer bl.a.:

- Lønn.
- Stedlig administrasjon og arbeidsledelse.
- Fellesmannskap (lagerfolk, reparatører, etc.) og andel i drift, vedlikehold og leie av infrastruktur for utførelse av arbeid samt interne transporter av mannskap og materiell.
- Eventuelt ordinært skifttillegg samt mindre tarifferte tillegg (kjøretillegg, klestillegg mv).
- Reise- og gangtid.
- Diett- og boutgifter.
- Sosiale utgifter, bevegelige helligdager og feriepenger.
- Andel leie og drift av brakker, kontorer, lager, etc.
- Håndverktøy, mindre redskaper.
- Leie for maskiner med månedsleie under kr 10 000,- samt maskinutstyr som bor, meisler, pigger, slanger, rør, etc.
- Materiell som rør, slanger, elektriske kabler, lamper etc.
- Forsikringer.
- Hovedadministrasjon og fortjeneste.

Godtgjørelse for overtid skal dekkes separat i henhold til timesatser oppgitt i mengdebeskrivelsen. Bruk av overtid må godkjennes av byggherren på forhånd.

F.2.2 Maskinleie

Leie for maskiner som har en månedsleie av kr 10 000,- eks. mva. eller mer, godtgjøres i henhold til timelister. I maskinleiesatsene inngår alle entreprenørens kostnader, så som direkte og indirekte utgifter samt vedlikehold, risiko og fortjeneste.

Ratene er eksklusive operatør, men inklusive kostnader for mobilisering og demobilisering. Det betales kun for effektive timer (eksklusive stillstandsleie, maskinstell og reparasjoner). Det betales kun for de maskiner og mannskaper som direkte deltar i arbeidet.

Vektangivelse for maskiner gjelder uten last.

For ikke spesifiserte maskiner skal entreprenørens standard prislister benyttes.

F.2.3 Materialer og utstyr

For materialer og utstyr som bestilles separat av byggherren benyttes oppgitte enhetspriser der slike finnes, for øvrig dekkes:

- Medgåtte materialer inkl. transport i henhold til entreprenørens innkjøpspris dokumentert ved leverandørfaktura.
- Entreprenørens påslag i henhold til prosentsats oppgitt i mengdebeskrivelsen.

F.3 Påslag for side- og underentrepriser

Påslag for tiltransport eller byggeplassadministrasjon og fremdriftskontroll (NS 8406, punkt 16) er angitt i mengdebeskrivelsen.

F.4 Opsjoner

- Etterisolering
- Tak-over-tak i byggeperioden

F.5 Regulering

Prisene er faste i kontraktsperioden og reguleres ikke.

G Oppdragsgivers ytelser

G.1 Riggområde

Byggherren stiller vederlagsfritt et riggområde iht skisse til rådighet for entreprenørens brakker og materiallager. Entreprenøren må vurdere om tildelt område er stort nok for mellomlagring av takstein og materialer.

Aktuelt område vil bli påvist under tilbudsbehandling.

G.2 Forlegning og forpleining

Entreprenør er ansvarlig for forlegning og forpleining egne ansatte.

G.3 Anleggsytelser

Entreprenør er ansvarlig for tilkobling og levering av anleggstrøm

G.4 Materialer og produkter (jf. NS 8406 pkt. 18)

Framgår av teknisk mengdebeskrivelse

G.5 Kranseskål

Byggherren holder ikke kranseskål.

Vedlegg

Komplett konkurransegrunnlag, se 000 dokument- og tegningsliste for komplett liste.